



UNIVERSIDAD INTERNACIONAL DEL ECUADOR

BUSINESS SCHOOL

TRABAJO DE GRADO PARA LA OBTENCIÓN DEL TÍTULO DE

MAGÍSTER EN GESTIÓN DE PROYECTOS

**TÍTULO: IMPLEMENTAR UNA ESCUELA DE EMPRENDIMIENTOS
ASOCIATIVOS AVÍCOLAS PARA EL DESARROLLO SOCIOECONOMICO DE LA
PARROQUIA CONSTANTINO FERNÁNDEZ**

AUTOR: ROCÍO NATALIA MONCAYO SÁNCHEZ

DIRECTOR: Mgtr. Paúl Garcés Rúaies

2023

Quito, Ecuador

CERTIFICACIÓN

Yo, Rocío Natalia Moncayo Sánchez, declaro que soy autora exclusiva de la presente investigación y que ésta es original, auténtica y personal. Todo los efectos académicos y legales que se desprendan de la presente investigación serán de mi sola y exclusiva responsabilidad.

Cedo mi derecho de propiedad intelectual a la Universidad Internacional del Ecuador (UIDE), según lo establecido en la Ley de Propiedad Intelectual, reglamento y leyes.



Firma del graduando

Rocío Natalia Moncayo Sánchez

Yo, Mgr. Paúl Garcés Rúales declaro que, personalmente conozco que la graduanda: Rocío Natalia Moncayo Sánchez, es la autora exclusiva de la presente investigación y que ésta es original, auténtica y personal de ella.



Firma del director del trabajo de titulación

Mgr. Paúl Garcés Rúales

DEDICATORIA

Este trabajo de investigación primero dedico a Dios, a mis hijos Doménica y Thiago, a mi esposo, a mis padres, a mis hermanos, hermanas, familiares y amigos; a Dios porque es el único ser supremo sobre la tierra que ha estado junto a mí a cada instante de mi vida, a mi hija Doménica por ser esa amiga incondicional, por tener su gran apoyo de ayuda en este reto, a mi hijo Thiago por llegar en el momento preciso para esforzarme más cada día, juntos son mi motor, mi inspiración y mi motivación para seguir de pie en esta constante lucha, a mi amado esposo por ser ese pilar firme quien extendió su mano para apoyarme y continuar avanzando en este camino de estudio y superación, a mis padres por sus sabios consejos quienes supieron apoyarme durante este camino de estudio, a mis hermanos y hermanas por el apoyo moral e incondicional que me han ayudado a continuar, a toda mi familia y amigos que de una u otra forma han sabido guiarme, gracias a ellos he podido llegar hasta aquí y alcanzar este logro profesional.

Rocío Natalia Moncayo Sánchez

AGRADECIMIENTO

Esta es la oportunidad de agradecer públicamente una vez más:

A Jehová Dios por darme la oportunidad de vivir, por llenarme de paciencia, sabiduría, inteligencia y mucha fortaleza cada día para afrontar y superar los retos que se presentan en el camino de la vida y del aprendizaje.

A la Universidad Internacional del Ecuador por permitir formar parte de esta prestigiosa institución, a todos los docentes que supieron compartir sus conocimientos durante la trayectoria de la Maestría.

A mi esposo e hijos por el apoyo moral incondicional, la paciencia, la comprensión, la fortaleza que supieron brindarme durante este camino difícil de progreso.

A mis padres por enseñarme lo esencial como son: los principios, valores morales, razones que motivaron a formarme académicamente, quienes creyeron y no dudaron de mis habilidades en todo momento.

A mis hermanos y hermanas porque con su apoyo moral supieron fortalecer mis ansias por terminar este camino arduo y difícil.

A toda mi familia y amigos que colaboraron en esta misión muy importante para que este trabajo investigativo se concrete.

Rocío Natalia Moncayo Sánchez

INDICE

1. INTRODUCCIÓN	9
2. ESTADO DE LA CUESTIÓN	11
2.1. Objetivos	13
a) Objetivo general	13
b) Objetivos específicos.....	13
2.2. Marco teórico	13
2.3. Fundamentación referencial	14
a) Sociedad mercantil	14
b) Sociedad por acciones simplificadas.....	14
c) Crianza de aves.....	15
d) Rentabilidad económica	15
e) Beneficio económico	15
2.4. Fundamentación conceptual.....	15
a) Variables independientes.....	15
b) Variables dependientes.....	16
2.5. Fundamentación legal	16
2.6. Ley de compañías.....	17
2.7. Sociedades por Acciones Simplificadas SAS	17
2.8. Fundamentación de desarrollo económico y político.....	18
3.METODOLOGÍA	19
3.1. Metodología de la investigación	19
3.2. Tipo de investigación	19
3.3. Población y muestra	20
3.4. Operacionalización de variables.....	21
a) Variable independiente	21
b) Variable Dependiente	22
3.5. Modelo operativo	23
3.6. Inversión.....	23
a) Fase I	23
b) Fase II.....	23

c) Fase III.....	24
4. DESARROLLO Y RESULTADOS	25
4.1. Resultados	28
5. CONCLUSIONES	29
6. BIBLIOGRAFÍA	30
7. WEBGRAFÍA.....	32
8. ANEXOS	34

RESUMEN

El Programa del *Bono de Desarrollo Humano* – BDH es uno de los ejes sociales del Gobierno para combatir la pobreza en el Ecuador. Se inicio en 1998 como Bono Solidario, BDH actualmente es una propuesta de cambio determinada a la inversión dirigido a los hogares más pobres.

Esta investigación gira sobre los *ingresos económicos* por concepto del *Bono de Desarrollo Humano* y la *calidad de vida* de los integrantes de este beneficio social de la parroquia Constantino Fernández de la ciudad de Ambato, provincia de Tungurahua para la creación de una escuela de emprendimientos Asociativos Avícolas que les permita generar mayores ingresos; dejando así el efecto de depender de los ingresos por el Bono de Desarrollo Humano (BDH), buscando así mejorar su estatus socioeconómico y su calidad de vida. Trabajando en *Sociedad* se apoya al desarrollo común de las familias integrantes, respaldados en la Constitución de la República del Ecuador vigente. En la actualidad las *sociedades avícolas* son herramientas esenciales que crean plazas de empleos con miras a la reducción de la pobreza extrema, que el gobierno impulsa mediante políticas publicas brindando apoyo continuo a grupos vulnerables para que dejen de depender del Estado y empiecen a generar sus propios recursos monetarios mejorando su calidad de vida en bienestar común. Además de un proyecto de ayuda social y técnico para la conformación de una escuela de emprendimientos Asociativos Avícolas, también encontraremos conceptos importantes sobre rentabilidad, economía, endeudamiento, Sociedades, entre otros, a partir del 28 de febrero 2020 las Sociedades de Acciones Simplificadas - SAS son nuevas compañías en el Ecuador ya que permiten al usuario reducir costos y tiempo de inscripción de las compañías.

Palabras claves: *Sociedades, avícola, calidad de vida, Bono de Desarrollo Humano, económicos, ingresos.*

ABSTRACT

The Human Development Bonus Program - BDH is one of the social axes of the Government to combat poverty in Ecuador. Started in 1998 as a Solidarity Bond, BDH is currently a proposal for change determined to direct investment of the poorest households.

This investigation revolves around the economic income from the Human Development Bonus and the quality of life of the members of this social benefit of the Constantino Fernández parish of the city of Ambato, Tungurahua province for the creation of a school of Asociative Poultry Entrepreneurship that allows them to generate more income; thus leaving the effect of depending on income from the Human Development Bonus (BDH), thus seeking to improve their socioeconomic status and quality of life. Working in Society supports the common development of the member families, supported by the Constitution of the Republic of Ecuador (2008). At present, poultry companies are essential tools that create jobs with a view to reducing extreme poverty, which the government promotes through public policies, providing continuous support to vulnerable groups so that they stop depending on the State and start generating their own monetary resources improving their quality of life in common welfare. In addition to a social and technical aid project for the formation of a school of Poultry Associations, we will also find important concepts on profitability, economy, indebtedness, Companies, among others, as of February 28, 2020, the Simplified Stock Companies - SAS are new companies in Ecuador since they allow the user to reduce costs and company registration time.

Keywords: Societies, poultry, quality of life, Human Development Bond, economic, income.

1. INTRODUCCIÓN

Uno de los problemas en el mundo es la pobreza y no está fuera el Ecuador, según el INEC, en su publicación pobreza y desigualdad, para diciembre 2021; se considera a una persona pobre si su ingreso familiar per cápita es menor a USD 85,60 mensuales y pobre extremo si percibe menos de USD 48,24. La pobreza por ingresos a nivel nacional se ubicó en 27,7% y la pobreza extrema en 10,5%. En el área rural, al cual está dirigido el presente estudio, la pobreza alcanzó el 42,4% y la pobreza extrema el 20,3%, (INEC, 2021).

El país tiene el Programa del Bono de Desarrollo Humano, política pública que combate con la pobreza en el Ecuador. En 1998 se inicia como Bono Solidario, el Ministerio de Inclusión Económica y Social - MIES ejecuta el Bono de Desarrollo Humano - BDH como parte de sus políticas de inclusión económica y protección social, de manera progresiva, para la población que se encuentra en condiciones de extrema pobreza. (2018)

Por esta razón es necesario buscar políticas públicas que mejoren la situación de nuestra población que está inmersa en la pobreza y extrema pobreza, por lo que se pretende integrarles en el grupo de personas económicamente activas creando un medio de producción para salir de ese nivel de vida.

Se ha revisado la situación mundial en el consumo de carne y se concluye que la carne de pollo es la de mayor demanda en el mundo, lo mismo que en el Ecuador, por lo que ha crecido la producción avícola, una granja avícola que es para la crianza de aves de corral, usadas como alimento, su crianza es en grandes cantidades, llegan a sus cuatro meses de edad y se los comercializa por lo que en un año se tiene tres producciones.

En el país durante el año 2020, el consumo de pollo per cápita es de 28,31Kg., produciéndose 71`300.000 Kg., al año, en la provincia de Tungurahua se produce el 42`780.000 Kg., y con la sociedad se producirá 178.000 Kg más (CONAVE).

La metodología utilizada es de campo y documental se realiza un análisis de los ingresos de los beneficiarios del Bono de Desarrollo Humano - BDH del lugar de estudio aplicando encuestas para definir los interesados y la calidad de vida, este estudio investigativo es descriptiva entre las variables independiente y dependientes mencionadas.

2. ESTADO DE LA CUESTIÓN

2.1. Problema de Investigación

Deficiente desarrollo socio económico en la parroquia Constantino Fernández del Cantón Ambato.

La parroquia Constantino Fernández presenta un deficiente desarrollo socio económico, pese a realizar varias actividades de producción y comerciales como: artesanías que están concentrados en pequeños talleres familiares (zapatos, chompas, muebles, etc.); agricultura con terrenos fértiles de siembra de vegetales, legumbres y frutas; pecuaria y crianza de animales. Este problema no ha permitido que el estatus poblacional se desarrolle; se evidencia un crecimiento desacelerado o estancamiento de los índices de desarrollo poblacional.

Según el Ministerio Coordinador de Desarrollo Social, existe 687 beneficiarios que perciben la ayuda del gobierno a través del Bono de Desarrollo Humano - BDH en la parroquia, pero este ingreso económico en las familias no representa mayores niveles monetarios, además de aquello ese dinero no es redirigido para actividades productivas, sino que representa un desfogue a las deudas familiares; por lo que, el desarrollo socioeconómico del sector presenta un estancamiento, ocasionando que la calidad de vida del pueblo de la parroquia presente niveles deplorables, de desarrollo lento, estancamiento económico, social y cultural.

La generación de plazas de trabajo o empleo también es nula, porque al no generarse nuevas empresas, proyectos productivos o ideas de negocio; se pierde talento humano de la nueva generación, capacitado, estudiado y con mejores conocimientos que podrían contribuir hacia el desarrollo sustentable y sostenible del sector. Pese a ello la población concurre trabajando en actividades productivas de esta parroquia o fuera de ella para mantenerse económicamente activa, presenta inestabilidad laboral en sus puestos de trabajo, lo que a percepción del autor significaría

que la economía se encuentra retraída en el sector, lo que genera despidos, disminución de las plazas de trabajo, etc. Lo que retrasaría más el desarrollo socio económico de la parroquia.

Con lo anterior la población se ve incapaz de incentivarse al ahorro, presenta un cuadro crítico de endeudamiento innecesario, el desarrollo de las microeconomías del sector presentan un estancamiento severo, mermando mejorar su calidad de vida, posponiendo el desarrollo social del que se menciona en el Plan Nacional del Buen Vivir; para revertir lo mencionado a lo largo de estos párrafos sobre la problemática de la parroquia y sus habitantes, será necesario estudiar y plantear formas y fuentes de financiamiento a través de sociedades productivas que contribuyan a desarrollar economías populares fuertes que propendan al desarrollo sustentable y sostenible de la población de este sector.

Los habitantes de la zona rural de Ambato tienden a trabajar solos y aislados, lo que los hace vulnerables a las fluctuaciones del mercado y los precios fijados por los exportadores, quienes compran principalmente sus productos y suelen cobrar menos de lo establecido en el mercado, lo cual sigue generando un crecimiento en problemas de salud, analfabetismo y aumento de la migración a las ciudades, el mismo fenómeno y las mismas consecuencias con cada nuevo cultivo creando un círculo vicioso durante décadas.

A medida que avanza este proyecto, nos proponemos demostrar las posibilidades de ofrecer nuevas alternativas a este conglomerado y organizarlas para obtener mejores precios vendiendo directamente a los compradores, cosechando así los múltiples beneficios de mejorar su calidad de vida.

2.2. Objetivos

a) Objetivo general

Implementar una escuela de emprendimientos asociativos avícolas que permita el mejoramiento socioeconómico de los beneficiarios del Bono de Desarrollo Humano – BDH a través de un proyecto económico en comunidad.

b) Objetivos específicos

- Determinar la cantidad de interesados que reciben el bono de desarrollo humano para justificar la viabilidad de la Sociedades.
- Sustentar la factibilidad de las sociedades avícolas mediante el análisis financiero.

2.3. Marco teórico

Uno de los factores fundamentales al iniciar un proceso investigativo es el disponer de referentes previos, como proyectos de tesis de diferentes universidades, los cuales permitan un mayor acercamiento a la realidad actual, así tenemos:

Ayllón (2012) en el desarrollo de su tesis titulada indica que; “Propuesta e implementación de un proyecto comunitario que se dedicará a la crianza, producción y comercialización avícola en la parroquia de Ascázubi” indica que la carne de pollo es de mayor aceptación a nivel local por su distinción de precio en comparación con la carne de pescado y de res. A este beneficio, se suma su análisis de la oferta y demanda, donde se verifica que la demanda de consumidores de pollo supera a las microempresas que ofrecen este producto. La fácil implementación de plantas avícolas y el tener procesos de producción, reproducción y crecimiento avícola, seguros y rápidos lleva a la conclusión que el negocio asociación avícola es beneficioso y rentable con una pronta recuperación de la inversión.

Según Garcés (2020), su proyecto de tesis acerca del “Plan de Negocios para la formalización empresarial de la avícola El pollo rico”, propone como objetivo principal “elaborar un plan de negocios para la formalización empresarial de la avícola El Pollo Rico”. En su desarrollo incluye varios estudios tanto de mercado, técnico, organizacional y financiero; los resultados de la investigación tienen como conclusiones:

La implementación de la avícola en su nicho de mercado, tiene un alto nivel de aceptación en cuanto corresponde a precio por libra, en pie o faenado.

La consolidación de la avícola le ayudará a posicionarse dentro de un mercado competitivo, ofreciéndole oportunidades de crecimiento económico y extensión de nuevas sedes.

Desde el punto de vista financiero, los resultados obtenidos tras el análisis financiero aseguran que se trata de un negocio viable, rentable y de fácil implementación.

2.4. Fundamentación Referencial

a) Sociedad mercantil

Pedrosa (2017) en su artículo define que la sociedad mercantil es la persona jurídica creada con el objetivo de comenzar una actividad económica con fines de lucro.

b) Sociedades por acciones simplificadas

Según la Superintendencia de Compañías, Valores y Seguros, una sociedad se constituye por uno o más individuos naturales o jurídicos, mediante un trámite simplificado, que promueve la formalización de los emprendimientos, sin costo. (SCVS, 2022)

c) Crianza de aves

Según afirma Montiel (2010), la crianza domestica de aves ponedoras, es una actividad producción familiar, generalizada en zonas rurales. Grupos familiares campesinos satisfacen sus necesidades alimentarias de proteínas, obteniendo huevos y carne. (pág. 9),

d) Rentabilidad económica

Bizkaia, (2020), refiere a la rentabilidad económica como el beneficio económico obtenido con relación a la operación realizada. Es conocida también como la tasa de retorno de activos.

e) Beneficio económico

Para Sánchez (2016), el beneficio económico muestra el nivel de ganancia al comparar varios períodos y observar posibles cambios generadores de valor.

2.5. Fundamentación conceptual

a) Variables independientes

- Ingresos: Son las ganancias que incrementan el presupuesto total de una entidad. Los ingresos acumulados generan un círculo de consumo-ganancia, ya sean estos elementos monetarios o no monetarios. (Gil, 2015)
- Demanda: En el libro "Mercadotecnia" de Fisher & Espejo (2004), la demanda se refiere a "las cantidades de un producto que los consumidores están dispuestos a comprar a los posibles precios del mercado" (pág. 240)
- Bono de desarrollo humano: En su artículo académico de Coloma & Ascencio (2018) Define al bono de desarrollo humano como un programa social basado en la transferencia de recursos económicos a grupos desplazados y desfavorecidos que no pueden vivir con

dignidad. Dichos incentivos sociales se combinan con programas de salud y educación para reducir la pobreza extrema en el país.

b) Variables dependientes

- Calidad de vida: Según Westreicher, 2020, indica que es un conjunto de factores que brindan bienestar material y emocional a un individuo para que sus necesidades básicas sean satisfechas y viva en comodidad.
- Necesidades básicas de la población: La Organización Internacional del Trabajo de 1976 define que las necesidades básicas incluyen elementos mínimos necesarios de alimentación, vivienda, vestimenta, equipamiento y servicios del hogar de una familia.
- Sociedad sustentable: Se define como sociedad sostenible cuando “el desarrollo económico, el bienestar social y la integración van ligados a un medio ambiente de calidad.” Desarrollo que satisfaga las necesidades de hoy sin comprometer la capacidad de las generaciones futuras para satisfacer sus propias necesidades. (Smartia Group, 2013)
- Plan Nacional de Desarrollo: En el “Plan Nacional de Desarrollo 2017-2021 Toda una vida” en el Ecuador está determinado por la sustentabilidad ambiental y el desarrollo territorial equitativo pilares fundamentales. (CEPAL, 2021)

2.6. Fundamentación legal

- Buen vivir: Según el artículo 319, de la Constitución de la República del Ecuador menciona que El Estado promoverá las formas de producción que aseguren el buen vivir de la población y desincentivará aquellas que atenten contra sus derechos o los de la naturaleza;

alentará la producción que satisfaga la demanda interna y garantice una activa participación del Ecuador en el contexto internacional.

- La Constitución de la República del Ecuador (2008), en el artículo 66, numeral 15 y 17, reconoce y garantiza a las personas:

15. “El derecho a desarrollar actividades económicas, en forma individual o colectiva, conforme a los principios de solidaridad, responsabilidad social y ambiental.

17. El derecho a la libertad del trabajo.....”

2.7. Ley de compañías

Las disposiciones generales del Registro Oficial No. 347 de jueves 10 de diciembre de 2020, en el artículo 2.- Sustituyese el artículo 2 de la Ley de Compañías existe seis tipos de sociedades mercantiles que constituyen personas jurídicas siendo las siguientes:

- La compañía en nombre colectivo;
- La compañía en comandita simple y dividida por acciones;
- La compañía de responsabilidad limitada;
- La compañía anónima;
- La compañía de economía mixta; y;
- La sociedad por acciones simplificada

2.8. Sociedades por acciones simplificadas SAS

Según el artículo 3, numeral 9, de la Ley Orgánica de Emprendimiento e Innovación se define que las Sociedades por Acciones Simplificadas son un tipo de sociedad mercantil

conformado por una o más personas, mediante un trámite simplificado para fomentar la formalización y desarrollo de empresas. (Salgado, 2021)

- Contrato: Según la Ley de Modernización a la Ley de Compañías en su artículo 1 establece que un contrato de compañía es aquel por el cual dos o más personas unen sus capitales o industrias, para emprender en operaciones mercantiles y participar de sus utilidades. (La Ley de Modernización a la ley de Compañías, 2020, artículo 1)

2.9. Fundamentación de desarrollo económico y político

- El Estado: De acuerdo al artículo 277, numeral 5, de la Constitución de la República del Ecuador se señala que, “para la consecución del buen vivir, será un deber general del Estado: “Impulsar el desarrollo de las actividades económica mediante un orden jurídico e instituciones políticas que las promuevan, fomenten y defiendan mediante el cumplimiento de la Constitución y la Ley”.
- La Sociedad: En la Constitución de la República del Ecuador en el artículo 54 prescribe: “Las personas o entidades que presten servicios públicos o que produzcan o comercialicen bienes de consumo, serán responsables civil y penalmente por la deficiente prestación del servicio, por la calidad defectuosa del producto, o cuando sus condiciones no estén de acuerdo con la publicidad efectuada o con la descripción que incorpore. Las personas serán responsables por la mala práctica en el ejercicio de su profesión, arte u oficio, en especial aquella que ponga en riesgo la integridad o la vida de las personas”.
- Prácticas avícolas: En su primera etapa del proyecto piloto, la Corporación Nacional de Avicultores del Ecuador - CONAVE busca poner en marcha normas y medidas aplicables

a los procesos de crianza avícola con el fin de asegurar productos inocuos para el consumo; así también mejorar el manejo y el control de sanidad, bienestar animal y granjas.

3. METODOLOGÍA

Los métodos cualitativos o de investigación asumen una realidad subjetiva y consisten en múltiples contextos. Forma parte del paradigma científico naturalista, también conocido como humanismo-naturalistas, cuyos intereses se centran en el estudio del comportamiento humano.

3.1. Metodología de la investigación

Se utilizará una investigación de campo y documental en la primera analizaremos los ingresos de los beneficiarios del Bono del Desarrollo Humano quienes invertirán en avicultura, donde se realiza una investigación para obtener información primaria que sustente la investigación. Los documentales tienen como objetivo descubrir, desarrollar, conceptualizar y estandarizar diferentes autores sobre un tema en particular a partir de documentos (fuentes primarias) y otras publicaciones (fuentes secundarias). La investigación bibliográfica también es importante ya que es necesario investigar y recopilar información para sustentar el presente estudio y se utilizarán fuentes secundarias.

3.2. Tipo de investigación

Descriptivo: Permite la descripción de situaciones y eventos entre variables independientes y dependientes para determinar la calidad de vida que se presenta en la industria.

3.3. Población y muestra

- Población: Es un conjunto de personas que habitan en un lugar determinado para ser estudiados para la obtención de resultados y conclusiones.
- Muestra: Es una representación significativa de las características de una población, que bajo, la asunción de un error (generalmente no superior al 5%) estudiamos las características de un conjunto poblacional mucho menor que la población global

Cálculo para obtención del número de encuestas

n = Tamaño de la muestra

Z = Nivel de confiabilidad 95% = $0,95/2 = 0,4750$

Z = 1,96

P = Probabilidad de ocurrencia 0,5

Q = Probabilidad de no ocurrencia $1 - 0,5 = 0,5$

N = Población = 687

e = Error de muestreo 0,05 (5%)

$$n = \frac{Z^2 P Q N}{Z^2 P Q + (N - 1) E^2}$$
$$n = \frac{(1,96)^2 (0,5)(0,5)(687)}{((1,96)^2 (0,5)(0,5) + (687 - 1)(0,05)^2)}$$
$$n = \frac{673,26}{(0,98) + (1,715)}$$
$$n = \frac{673,26}{2,695}$$
$$n = 249,8$$
$$n = 250$$

Para este trabajo se tiene una muestra de 250 beneficiarios, quienes serán objeto de estudio.

3.4. Operacionalización de variables

a) Variable independiente

Tabla 1

Ingresos Económicos por el Bono de Desarrollo Humano

Conceptualización	Categorías	Indicadores	Ítems Básicos	Técnicas e Instrumentos
Ingresos económicos por el Bono de Desarrollo Humano se conceptualiza como un ingreso que reciben las familias de escasos recursos, como programa de erradicación de la pobreza extrema y otros de inclusión económica social.	Proyectos de inclusión social	Estadísticas del MIES, INEC, y Otras	¿En que invierte los ingresos por concepto del BDH? ¿Sabes de programas de asistencia social o inversión para los beneficiarios del bono?	Técnicas: ENCUESTAS
	Recursos del estado	Proformas Presupuestarias	¿La ayuda que recibe por parte del GAD parroquial del sector es?	Instrumento: CUESTIONARIO
	Gobiernos Autónomos	Informe Anual del GAD parroquial		
	Descentralizados Parroquiales			

Nota: Elaborado por MONCAYO, Rocío

b) Variable Dependiente

Tabla 2

Calidad de Vida

Conceptualización	Categorías	Indicadores	Ítems Básicos	Técnicas e Instrumentos
<p>Calidad de Vida se conceptualiza como el estado de las familias en cuanto al acceso a los servicios y necesidades básicas como son: Alimentación, salud, vivienda, educación, etc. Mientras sea mejor su status dentro de la sociedad se considera que lleva una mejor calidad de vida.</p>	Plan Nacional del Buen Vivir	Objetivos, políticas, y metas del Plan Nacional del buen Vivir	<p>¿En qué nivel de pobreza se considera usted que está actualmente?</p> <p>¿Ha desarrollado algún tipo de actividades para generar dinero extra?</p>	Técnicas: ENCUESTAS
	Necesidades básicas de la población	Estadísticas del MIES, INEC y otros	<p>¿Con el bono del desarrollo humano cubre usted las necesidades básicas del hogar?</p> <p>¿Tiene ideas de emprendimientos que le ayude a salir de la pobreza?</p>	
	Sostenibilidad y sustentabilidad	Indicadores de desarrollo económicos social	¿Qué tipo de ayuda necesita para poder emprender actividades productivas?	

Nota: Elaborado por MONCAYO, Rocío

3.5. Modelo operativo

Se presenta el esquema para la formación de la sociedad avícola.

- Inicio de la sociedad.
- Realización de una reunión con los habitantes involucrados o socios
- Elección de la directiva
- Elaboración del Acta
- Elaboración del estatuto
- Aprobación y legalización de la sociedad en el Ministerio de Inclusión Económica y social
- Reunión para definición de recurso humano y técnico
- Evaluación financiera
- Difundir la información

3.6. Inversión

La inversión que se realizara en 3 fases es de \$ 513.328 dólares.

a) Fase I

- Plan de Acción. En esta fase se realizará actividades para la conformación de la Sociedad considerando un costo de inversión de USD \$ 2.690 (Ver Anexo 6 Cuadro 6)

b) Fase II

- Estudio Técnico. En esta fase se determinará las principales actividades para el desarrollo progresivo de las Sociedades Avícolas como recursos humanos y técnicos y todo lo que conlleva el plan de trabajo en sí. Se invertirá el valor de USD \$ 513.328 (Ver Anexos 5 Cuadro 5., Anexo 1 (Cuadro 1 Capital de trabajo))

Se realizará el estudio de factibilidad con indicadores económicos que permitan evaluar periódicamente la viabilidad en base a la creación de la Sociedad, comenzando con la presentación del balance inicial (ver Anexos 9, 12, 13, 14, 15 y 16).

c) Fase III

- Presentación de informe final

En esta última fase se procede a iniciar actividades productivas, estableciendo el siguiente organigrama estructural de la administración:

Figura 1

Organigrama Estructural de la Sociedad

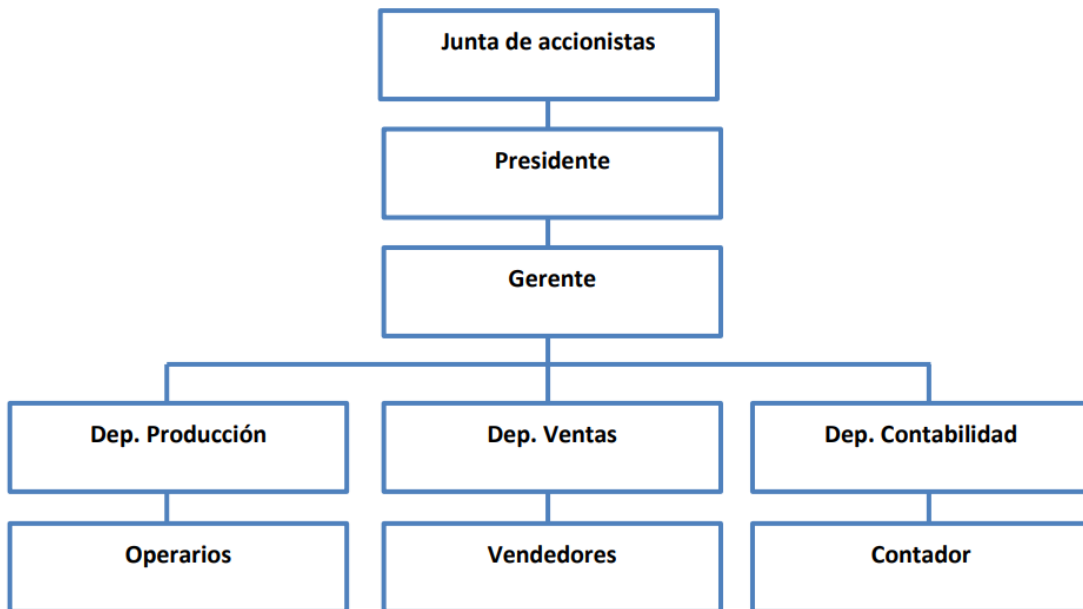

Nota: Elaborado por MONCAYO, Rocío

El presidente será el encargado de comunicar y convocar a los productores avícolas de todas las actividades a realizarse en función del desarrollo.

Dicha administración será la responsable de guiar a la industria hacia un modelo operativo con enfoque comunitario y que genere los recursos económicos suficientes para todos los socios,

mejorando su calidad de vida; debe impulsar el desarrollo profesional especialmente de los empleados y miembros activos de la avícola, enfocándose hacia las buenas prácticas ambientales y con una visión hacia al buen vivir de los socios.

4. DESARROLLO Y RESULTADOS

En 1998, por primera vez en el país, el gobierno de Ecuador introdujo el programa de subsidio monetario denominado "Bono Solidario", sin concebirlo como una gran herramienta que apoyara al Desarrollo Humano; sin embargo, según Dobronsky, J. y Moncayo, R. en la denominada crisis bancaria de 1999-2000, el bono solidario se convirtió en una herramienta importante de compensación a un sector vulnerable de la población por la pérdida de poder adquisitivo de sus salarios y alto nivel de desempleo imperante en este periodo.

Tomando en cuenta que en la situación actual el Bono de Desarrollo Humano, se constituye como uno de los proyectos de transferencias monetarias directas más grandes de América Latina con un porcentaje de población al que beneficia, el Ministerio de Inclusión Económica y Social a través de su portal web informa que quienes reciben el Bono de Desarrollo Humano, pueden aceptar a 2 tipos de créditos con la única condición de que ese dinero debe ser invertido en emprendimientos, con el fin de mejorar las condiciones de vida de las familias ecuatorianas en pobreza y extrema pobreza.

El Ministerio de Inclusión Económica y Social en septiembre 2021, entregó el bono de desarrollo humano a 736.584 personas correspondiente al 4,11% de la población total, pero este ingreso económico en las familias está destinado al gasto y no a actividades productivas; razones que periten en la deplorable calidad de vida de los habitantes sin presentar mejoras continuas manteniendo un estancamiento económico, social y cultural.

El derecho a la libre asociación se encuentra concebido en la Constitución de la República del Ecuador, y en el plan de creación de oportunidades 2021 -2025 el mismo que busca impulsar los proyectos productivos a nivel nacional, dando un principal enfoque en la promoción de inversión en sectores rurales del país.

La creación de una sociedad avícola augura mejorar las condiciones de vida de la población de la parroquia de Constantino Fernández en estudio, basándonos en el plan de creación de oportunidades incentivando hábitos de ahorro e inversión.

El Plan de Creación de Oportunidades incluye desde enero de 2022 créditos productivos de USD 5,000.00 con una tasa del 1% hasta 30 años plazo, cuyo acceso evita la burocracia de las instituciones financiera, pues el mismo promete entregar fondos de inversión a pequeños productores, incluyendo a preferencialmente a todos quienes contribuyan al desarrollo de la agroindustria del país.

En el Ecuador la industria avícola se encuentra constantemente creciendo, concentrándose el 80% en las provincias del Guayas, Pichincha, Tungurahua, Santo Domingo de los Tsáchilas, Manabí, El Oro, Cotopaxi, Imbabura y Pastaza; siendo la provincia de Tungurahua la más representativa pues cuenta con el 60% de dicha producción según los datos del INEC 2014 - 2019.

Según la CONAVE, el Ecuador produce el 100% de pollo, en 2020 se produjeron 263 millones de pollos, de tal manera que este producto avícola se encuentra como consumo de proteína pionero en el Ecuador.

En el año 2020 el consumo de carne de pollo decreció en 7,54% como resultado de la contracción económica mundial por efectos de la pandemia. El promedio diario de producción de pollo descendió de 769.651 a 721.522 unidades de pollo en el mismo período; sin embargo,

CONAVE prevé el incremento de la producción en un 25% para el año en curso a través de campañas netamente virtuales, promoviendo el consumo de esta proteína avícola.

La creación de la sociedad avícola comprende la inversión de los socios quienes a través de créditos de desarrollo humano accederán a invertir en este proyecto cuyo estudio de factibilidad comprende un análisis económico, financiero y técnico de la estructura necesaria para el proyecto, donde se detallan costos y gastos, producción e ingresos, inversiones y financiamiento.

Para este caso práctico se determina un monto requerido de inversión en maquinaria y equipo (Cuadro Nro. 2), terrenos (Cuadro Nro. 3), muebles y enseres (Cuadro Nro. 4), activos fijos (Cuadro Nro. 5), además de los costos, gastos e ingresos proyectados.

La inversión inicial del proyecto será de USD 513,328.00, valor que será cubierto con fondos propios a partir de las contribuciones de los socios, además de apalancamiento con una institución financiera local, correspondiendo USD 350,000.00 a fondos propios y USD 164,000.00 a financiamiento externo con una tasa de interés fijada en el 13% a cinco años plazo.

Un elemento clave para la proyección de ventas es el análisis del punto de equilibrio, la misma que nos permite cubrir costos fijos y costos variables y no incurrir en pérdidas económicas, debiendo colocar unas ventas en el primer año de USD 490,531.00. (ver Cuadro No. 11).

Los ingresos proyectados a 5 años se consideran a partir de la demanda insatisfecha observada en el proceso de investigación de campo, así como en datos estadísticos de la CONAVE; la venta en el primer año llegaría a 178000 kilos a un precio de USD 2.75 el kilo; se plantea obtener una tasa promedio de crecimiento anual del 7.4% de producción, captando de manera anual el 2.5% de la demanda total insatisfecha. Así también el incremento del 3% del precio fijado en el año conforme los indicadores de crecimiento anual de la canasta básica familiar del 2020 al 2021.

Además se considera un análisis de sensibilidad proyectado con una disminución del 15% de las ventas proyectadas con una variación negativa del 10.58% en la TIR, así como con el incremento del costo de ventas en un 15% una variación negativa del 3.83% de la TIR inicial. En ambos casos, el proyecto aún se considera viable.

4.1. Resultados

El método de investigación de campo utilizado, así como la consideración de datos estadísticos de la Corporación Nacional de Aves del Ecuador (CONAVE), han sido un centro de referencia en el desarrollo del presente proyecto.

Las sociedades avícolas prevén cubrir una demanda insatisfecha, y se enfocará en la producción de carne de pollo (pollos) iniciando con 70 socios que aporten USD 5,000.00 por una única ocasión.

La medición de resultado en base a la tasa de descuento del 12.62% que considera la inflación sobre la canasta básica familiar al 2021 (3.48%), con un Valor Anual Neto - VAN de USD 452,298, una Tasa Interna de Retorno - TIR del 39.18%; como consecuencia de este análisis se verifica la factibilidad del proyecto con un período de recuperación de la inversión en 3,75 años, lo que indica que es un proyecto viable

5. CONCLUSIONES

1. La conformación de la Sociedad por Acciones Simplificadas con la población beneficiaria del Bono de Desarrollo Humano permite mejorar su situación socio económica en base a la producción avícola.
2. En base al estudio descriptivo de campo realizada, se conoce que el 79% de las personas que reciben el bono de desarrollo humano, tienen el interés de involucrarse en la conformación de la sociedad.
3. El valor actual neto VAN, corresponde a 452.298 USD; es el valor actualizado de las entradas y salidas futuras de la inversión a la tasa de descuento de 12,26 generando beneficios, e incluso es menor a la tasa de apalancamiento.
4. La Tasa Interna de Retorno - TIR, corresponde 39,18%, por lo que el proyecto factible y viable de la creación de la sociedad, debido a que se está generando más de lo que cuesta financiarse con deuda y patrimonio.
5. De acuerdo al período de tiempo calculado tardaremos en recuperar contablemente la inversión inicial de 513.327,77 USD, en un tiempo calculado de 3 años 9 meses y 22 días.

6. BIBLIOGRAFÍA

Coloma, V. & Ascencio, K. (2018). *Bono de desarrollo humano y su incidencia en la calidad de vida de los beneficiarios en Guayaquil*. [Tesis de grado Universidad Politécnica Salesiana del Ecuador] Artículo académico.
<https://dspace.ups.edu.ec/bitstream/123456789/15575/1/UPS-GT002134.pdf>

CONSTITUCION DE LA REPUBLICA DEL ECUADOR. (2008). *Registro Oficial 449*. Ecuador.
https://www.defensa.gob.ec/wp-content/uploads/downloads/2021/02/Constitucion-de-la-Republica-del-Ecuador_act_ene-2021.pdf

Fisher, L. & Espejo, J. (2004). Mercadotecnia. *Tercera Edición Mc Graw Hill*,
<https://www.promonegocios.net/demanda/definicion-demanda.html>

LEY DE MODERNIZACIÓN A LA LEY DE COMPAÑÍAS. (2020). *Registro Oficial, Tercer suplemento, Año II No. 347. Ecuador*.
<https://derechoecuador.com/registro-oficial-no347-jueves-10-de-diciembre-de-2020-tercer-suplemento/#:~:text=%C2%ABSe%20proh%C3%ADbe%20la%20formaci%C3%B3n%20y,que%20no%20tengan%20esencia%20econ%C3%B3mica.>

Moncayo, R. (2014). *Estudio de los ingresos por concepto del bono de desarrollo humano y su incidencia en la calidad de vida de los beneficiarios de la Parroquia Constantino Fernández del Cantón Ambato en el año 2012*. [Tesis de grado Universidad Técnica de Ambato] Artículo académico
<https://repositorio.uta.edu.ec/bitstream/123456789/20978/1/T2807i.pdf>

Montiel, O. (2010). *Explotación semitecnificada de gallinas ponedoras a nivel familiar*.

[Tesis de posgrado Universidad Paulo Freire] issu.

https://issuu.com/orlandomontielsalas/docs/proyecto_gallinas_ponedoras-documento_final

Oficina Internacional del Trabajo. (1976). Empleo, crecimiento y necesidades básicas: un problema mundial, informe del Director General de la Oficina Internacional del Trabajo. Ginebra: OIT. Ginebra.

Secretaría Nacional de Planificación. (2021). *Plan de Creación de Oportunidades 2021-2025*.

<https://www.planificacion.gob.ec/wp-content/uploads/2021/09/Plan-de-Creacio%CC%81n-de-Oportunidades-2021-2025-Aprobado.pdf>

7. WEBGRAFÍA

BanEcuador (2021). Crédito de las Oportunidades

<https://www.banecuador.fin.ec/creditooportunidades/>

Bizkaia. (2020). *¿QUÉ ES LA RENTABILIDAD ECONÓMICA?* CROWDFUNDING BIZKAIA PLATAFORMA DE FINANCIACION PARTICIPATIVA

<https://blog.crowdfundingbizkaia.com/emprendedores/diferencia-rentabilidad-economica-financiera/>

CEPAL. (2021). *"Plan Nacional de Desarrollo 2017-2021 Toda una Vida" de Ecuador.*

[Observatorio Regional de Planificación para el Desarrollo](https://observatorioplanificacion.cepal.org/es/planes/plan-nacional-de-desarrollo-2017-2021-toda-una-vida-de-ecuador)

<https://observatorioplanificacion.cepal.org/es/planes/plan-nacional-de-desarrollo-2017-2021-toda-una-vida-de-ecuador>

CONAVE. (2020). *CONAVE promueve Buenas Prácticas Avícolas en granjas de producción a escala nacional.* Corporación Nacional de Avicultores del Ecuador

<https://www.conave.org/conave-promueve-buenas-practicas-avicolas-en-granjas-de-produccion-a-escala-nacional/>

CONAVE. (2020). *Estadísticas del sector avícola.* Corporación Nacional de Avicultores del Ecuador

<https://www.conave.org/informacion-sector-avicola-publico/>

Gil, S. (2015). *Ingreso.* Economipedia

<https://economipedia.com/definiciones/ingreso.html>

Pedrosa, S. (2017). *Sociedad mercantil.* Economipedia.

<https://economipedia.com/definiciones/sociedad-mercantil.html>

Salgado, R. *SOCIEDAD POR ACCIONES SIMPLIFICADA.* Derecho Ecuador

<https://derechoecuador.com/sociedad-por-acciones-simplificada-i/>

Sánchez, J. (2016). *Beneficio económico*. Economipedia

<https://economipedia.com/definiciones/beneficio-economico.html>

Smartia Group. (2013). *¿Qué es Sustentabilidad?* Centro del Cambio Global y la Sustentabilidad, A.C.

<http://ccgss.org/sustentabilidad/>

[Superintendencia de Compañías, Valores y Seguros \(SCVS\). \(2020\). Constitución de sociedades por acciones simplificadas.](#) Gob.ec Portal Único de Trámites Ciudadanos

<https://www.gob.ec/scvs/tramites/constitucion-sociedades-acciones-simplificadas>

[Westreicher, G. \(2020\). Calidad de vida.](#) Economipedia

<https://economipedia.com/definiciones/calidad-de-vida.html>

8. ANEXOS

Anexo 1

Cuadro Nro. 1 Capital de Trabajo

INVERSION INICIAL	
Activos fijos	\$ 456.190,00
Activos diferidos	\$ 2.690 ,00
Capital de trabajo	\$ 54.448 ,00
Total	\$ 513.328 ,00

Nota: Elaborado por MONCAYO, Rocío

Anexo 2

Cuadro Nro. 2 Maquinaria y Equipos

Maquinaria y Equipos			
Descripción	Cant	Cost Unit	Costo Total
Equipo planta faenadora pollo	1	\$ 45.000	\$ 45.000
Empacadora	1	\$ 7.500	\$ 7.500
Criadora	20	\$ 900	\$ 18.000
Comederos automáticos	320	\$ 25	\$ 8.000
Bebedores automáticos	320	\$ 20,00	\$ 6.400
Balanza etiquetadora	3	\$ 4.500	\$ 13.500
Báscula	2	\$ 35	\$ 70
Horno para secado	3	\$ 450	\$ 1.350
Bomba de agua	1	\$ 2.500	\$ 2.500
Tanques de agua	10	\$ 250	\$ 2.500
Molino de carne	1	\$ 1.900	\$ 1.900
Total			\$ 106.720

Nota: Elaborado por MONCAYO, Rocío

Anexo 3

Cuadro No. 3 Terreno y construcción

Terreno y Construcciones			
Descripción	Cant m2	Cost Unit	Costo Total
Terreno	5000	\$ 35	\$ 175.000
Galpones	1440	\$ 75	\$ 108.000
Oficinas	100	\$ 100	\$ 10.000
Zona de transición	100	\$ 100	\$ 10.000
Caseta guardia	20	\$ 100	\$ 2.000
Bodega	40	\$ 100	\$ 4.000
Cuarto Frio	30	\$ 600	\$ 18.000
Zona de faenamiento	80	\$ 100	\$ 8.000
Cablevia	30	\$ 120	\$ 3.600
Comedor	30	\$ 150	\$ 4.500
Total Construcciones			\$ 168.100
Total Terreno y Construcciones			\$ 343.100

Nota: Elaborado por MONCAYO, Rocío

Anexo 4

Cuadro No. 4 Muebles, equipos y útiles

Muebles, equipos y útiles de oficina y equipos de computación			
Descripción	Cant	Cost Unit	Costo Total
Muebles y Enseres			
Estaciones de trabajo	4	\$ 150,00	\$ 600,00
Sillas	12	\$ 75,00	\$ 900,00
Mesa de reuniones	1	\$ 200,00	\$ 200,00
Pizarra	1	\$ 150,00	\$ 150,00
Basureros	6	\$ 10,00	\$ 60,00
Archivadores	4	\$ 135,00	\$ 540,00
Total Muebles y Enseres			\$ 2.450,00
Equipos de Oficina			
Teléfono	4	\$ 40,00	\$ 160,00
Teléfono – fax	1	\$ 60,00	\$ 60,00
Total Equipos de oficina			\$ 220,00
Equipos de Computación			
Computadora	4	\$ 750,00	\$ 3.000,00
Impresora	2	\$ 350,00	\$ 700,00
Total Equipos de Computación			\$ 3.700,00
Total Muebles, equipos de oficina y de computación			\$ 6.370,00

Nota: Elaborado por MONCAYO, Rocío

Anexo 5

Cuadro No. 5 Activos Fijos

CUADRO RESUMEN ACTIVOS FIJOS	
Maquinaria y equipos	\$ 106.720
Terrenos y construcciones	\$ 343.100
Muebles, enseres y equipo oficina	\$ 6.370
VALOR TOTAL	\$ 456.190

Nota: Elaborado por MONCAYO, Rocío

Anexo 6

Cuadro No. 6 Gastos de constitución y legalización

GASTOS DE CONSTITUCION	
Abogado	\$ 500,00
Inscripción Registro Mercantil	\$ 100,00
Aprobación Super de Compañías	\$ 100,00
Escritura Pública	\$ 150,00
Publicación Extracto	\$ 100,00
Tramites Notaria	\$ 100,00
Obtención del Ruc	\$ 10,00
Solicitud de aprobación	\$ 50,00
Patente Municipal	\$ 150,00
TOTAL	\$ 1.260,00
GASTOS DE LEGALIZACION	
Permiso de Construcción	\$ 100,00
Permiso de Bomberos	\$ 30,00
Permiso de Funcionamiento	\$ 100,00
Certificación ORG BCS	\$ 300,00
Registro Sanitario	\$ 700,00
Permiso de faenamiento	\$ 200,00
TOTAL	\$ 1.430,00
TOTAL ACTIVOS DIFERIDOS	\$ 2.690,00

Nota: Elaborado por MONCAYO, Rocío

Anexo 7

Cuadro No. 7

CARGO	AÑO 1	AÑO 2	AÑO 3	AÑO 4	AÑO 5
Operarios	\$ 47.884	\$ 53.602	\$ 56.266	\$ 59.063	\$ 62.001
Técnico					
Mantenimiento	\$ 5.553	\$ 6.183	\$ 6.476	\$ 6.784	\$ 7.107
Supervisor					
Producción	\$ 7.797	\$ 8.696	\$ 9.115	\$ 9.555	\$ 10.017
Bodeguero	\$ 5.553	\$ 6.183	\$ 6.476	\$ 6.784	\$ 7.107
Personal de limpieza	\$ 5.075	\$ 5.646	\$ 5.913	\$ 6.193	\$ 6.486
Administrador	\$ 9.293	\$ 10.372	\$ 10.874	\$ 11.402	\$ 11.956
Contador	\$ 6.301	\$ 7.020	\$ 7.355	\$ 7.707	\$ 8.077
Vendedor	\$ 7.797	\$ 8.696	\$ 9.115	\$ 9.555	\$ 10.017
Veterinario	\$ 7.797	\$ 8.696	\$ 9.115	\$ 9.555	\$ 10.017
TOTAL	\$ 103.051	\$ 115.093	\$ 120.705	\$ 126.597	\$ 132.783

Nota: Elaborado por MONCAYO, Rocío

Anexo 8

Cuadro No. 8

RESUMEN DE PAGO CAPITAL DEUDA					
AÑO 1	AÑO 2	AÑO 3	AÑO 4	AÑO 5	TOTAL
19.239,78	21.895,49	24.917,78	28.357,25	32.271,47	126.681,77
RESUMEN DE PAGO INTERESES					
AÑO 1	AÑO 2	AÑO 3	AÑO 4	AÑO 5	TOTAL
15.349,01	12.693,30	9.671,01	6.231,55	2.317,33	46.262,20

Nota: Elaborado por MONCAYO, Rocío

Anexo 9

Cuadro No. 9

BALANCE DE SITUACIÓN INICIAL	
Activo Corriente	\$54.447,77
Bancos	\$54.447,77
Inventarios	
Cuentas por Cobrar	
Activo Fijo	\$456.190,00
Terreno	\$175.000,00
Instalaciones	\$168.100,00
Maquinaria y Equipo	\$106.720,00
Equipo de computación	\$3.700,00
Equipo de oficina	\$220,00
Muebles y enseres	\$2.450,00
(-) Dep. acumulada activos	-
Activos diferidos	\$2.690,00
Gasto de constitución	\$2.690,00
(-) Amortización acumulada	
TOTAL ACTIVOS	\$513.327,77
Pasivo Circulante	-
Participación Laboral (15%)	-
Impuesto a la renta	-
Dividendo por pagar	
Intereses Deuda L/P	
Pasivo Largo Plazo	\$163.327,77
Préstamo bancario	\$163.327,77
TOTAL PASIVOS	\$163.327,77
PATRIMONIO	\$350.000,00
Capital Social	\$350.000,00
Resultado del Ejercicio Periodos Anteriores	-
Dividendos Pagados Periodos Anteriores	-
Resultado del Ejercicio	
TOTAL PAS. + PAT.	\$513.327,77

Nota: Elaborado por MONCAYO, Rocío

Anexo 10

Cuadro No. 10

DETALLE PUNTO DE EQUILIBRIO	AÑO 1	AÑO 2	AÑO 3	AÑO 4	AÑO 5
<u>COSTOS FIJOS</u>	\$ 216.279	\$ 226.951	\$ 238.156	\$ 249.919	\$ 262.415
<u>COSTOS VARIABLES</u>	\$ 127.494	\$ 133.869	\$ 140.562	\$ 147.591	\$ 154.971
VENTAS NETAS	\$ 490.531	\$ 548.269	\$ 610.796	\$ 674.271	\$ 759.760
punto de equilibrio en dólares					
<i>costos fijos / (1 - (costo variable / ventas))</i>	\$ 292.233,45	\$ 300.265,92	\$ 309.345,42	\$ 319.953,55	\$ 329.656,10

Nota: Elaborado por MONCAYO, Rocío

Anexo 11

Cuadro No. 11

AÑO	AÑO 1	AÑO 2	AÑO 3	AÑO 4	AÑO 5
DEMANDA INSATISFECHA (MILLONES KILOS)	7,135	7,695	8,254	8,814	9,497
MERCADO OBJETIVO DEL PROYECTO	2,5%	2,5%	2,5%	2,5%	2,5%
CANTIDAD KILOS VENDIDOS POR EL PROYECTO (MILLONES KILOS)	0,178375	0,192375	0,20635	0,22035	0,237425
PROYECCION DEL PRECIO	\$ 2,75	\$ 2,85	\$ 2,96	\$ 3,06	\$ 3,20
VENTAS TOTALES PROYECTO	\$ 490.531	\$ 548.269	\$ 610.796	\$ 674.271	\$ 759.760

Nota: Elaborado por MONCAYO, Rocío

Anexo 12

Cuadro No. 12

FLUJO DE EFECTIVO PROYECTADO								
CUENTAS	Año 0	Año 1	Año 2	Año 3	Año 4	Año 5	Año 6	Año 7
(+) INGRESOS DE OPERACIÓN		\$ 490.531	\$ 548.269	\$ 610.796	\$ 674.271	\$ 759.760	\$ 816.063	\$ 882.509
(-) COSTOS DE OPERACIÓN		(\$ 172.725)	(\$ 181.362)	(\$ 190.430)	(\$ 199.951)	(\$ 209.949)	(\$ 218.795)	(\$ 228.098)
= UTILIDAD BRUTA		\$ 317.806	\$ 366.907	\$ 420.366	\$ 474.320	\$ 549.811	\$ 597.269	\$ 654.411
(-) GASTOS ADMINISTRACION		(\$ 31.269)	(\$ 32.832)	(\$ 34.474)	(\$ 36.197)	(\$ 38.007)	(\$ 39.608)	(\$ 41.292)
(-) GASTOS DE VENTAS		(\$ 13.797)	(\$ 14.487)	(\$ 15.211)	(\$ 15.972)	(\$ 16.770)	(\$ 17.477)	(\$ 18.220)
(-) DEPRECIACIONES		(\$ 19.567)	(\$ 19.567)	(\$ 19.567)	(\$ 19.567)	(\$ 19.567)	(\$ 19.567)	(\$ 19.567)
(-) AMORTIZACIÓN ACTIV. DIF.		(\$ 538)	(\$ 538)	(\$ 538)	(\$ 538)	(\$ 538)	(\$ 538)	(\$ 538)
(-) GASTOS FINANCIEROS		(\$ 19.789)	(\$ 16.365)	(\$ 12.469)	(\$ 8.034)	(\$ 2.988)	\$ 651	\$ 4.844
= UTILIDAD ANTES DE IMP. Y PARTIC.		\$ 232.846	\$ 283.118	\$ 338.107	\$ 394.012	\$ 471.941	\$ 520.730	\$ 579.638
(-) 15% PART TRABAJADORES		\$ 34.927	\$ 42.468	\$ 50.716	\$ 59.102	\$ 70.791	\$ 78.109	\$ 86.946
= UTILIDAD ANTES DE IMPUESTOS		\$ 197.919	\$ 240.650	\$ 287.391	\$ 334.910	\$ 401.150	\$ 442.621	\$ 492.693
(-) 22% IMPUESTO RENTA		\$ 43.542	\$ 52.943	\$ 63.226	\$ 73.680	\$ 88.253	\$ 97.377	\$ 108.392
= UTILIDAD ANTES RESERVAS		\$ 154.377	\$ 187.707	\$ 224.165	\$ 261.230	\$ 312.897	\$ 345.244	\$ 384.300
(-) 10% RESERVA LEGAL		\$ 15.438	\$ 18.771	\$ 22.416	\$ 26.123	\$ 31.290	\$ 34.524	\$ 38.430
= UTILIDAD NETA		\$ 138.939	\$ 168.937	\$ 201.748	\$ 235.107	\$ 281.607	\$ 310.719	\$ 345.870
(+) VALOR LIBROS ACTIVOS VENDIDOS						\$ 283.355		
(+) DEPREC. Y AMORTIZ.		\$ 20.105	\$ 20.105	\$ 20.105	\$ 20.105	\$ 20.105	\$ 20.105	\$ 20.105
(-) INVERSION		(\$ 513.328)						
(+) CAPITAL TRABAJO		\$ 54.448					\$ 54.448	
(+) RECUPERACIÓN CAP TRABAJO								
= FLUJO NETO GENERADO	(\$ 513.328)	\$ 213.492	\$ 189.042	\$ 221.853	\$ 255.212	\$ 585.067	\$ 535.729	\$ 616.661

Nota: Elaborado por MONCAYO, Rocío

Anexo 13

Cuadro No. 13

Tasa activa de la institución financiera: 13%
Tasa de descuento = $i + f + if$
Dónde: i es la prima al riesgo, que en este caso por ser un alimento de consumo masivo y que requiere de mucho cuidado en el proceso de producción es 12%
f es la tasa de inflación 3,48%
Tasa de descuento = $12 + 0,0348 + (12 \cdot 0,0348) = 12,45\%$

Financiamiento	% Participación	Tasa de descuento individual	TD en base a participación	Tasa de descuento proyecto
Capital propio	68,2%	12,45%	8,49%	12,62%
Préstamo	31,8%	13%	4,13%	

Nota: Elaborado por MONCAYO, Rocío

Anexo 14

Cuadro No. 14

CÁLCULO DEL VALOR ACTUAL NETO				
AÑOS	FNC	SFNC	(1+i) ⁿ	FNC/(1+i) ⁿ
0	(\$ 513.327,77)			
1	\$ 213.942,00	\$ 213.942,00	113%	\$ 189.329,20
2	\$ 189.042,00	\$ 402.984,00	128%	\$ 147.689,06
3	\$ 221.853,00	\$ 624.837,00	144%	\$ 154.064,58
4	\$ 255.212,00	\$ 880.049,00	163%	\$ 156.571,78
5	\$ 585.067,00	\$ 1.465.116,00	184%	\$ 317.971,20
				\$ 965.625,82
	\$ 452.298,05	PROYECTO VIABLE		

Nota: Elaborado por MONCAYO, Rocío

Anexo 15

Cuadro No. 15

COMPROBACIÓN DE LA TIR				
AÑOS	FNE	SFNE	(1+i) ⁿ	FNE/(1+i) ⁿ
0	(\$ 513.327,77)			
1	\$ 213.942,00	\$ 213.942,00	139%	\$ 153.915,11
2	\$ 189.042,00	\$ 402.984,00	194%	\$ 97.444,33
3	\$ 221.853,00	\$ 624.837,00	271%	\$ 81.864,46
4	\$ 255.212,00	\$ 880.049,00	375%	\$ 68.022,07
5	\$ 585.067,00	\$ 1.465.116,00	522%	\$ 112.081,80
SUMAN	\$ 1.465.116,00			\$ 513.327,77
VAN	\$ 452.298,05			

Nota: Elaborado por MONCAYO, Rocío

Anexo 16

Cuadro No. 16

AÑO	FLUJO DE FONDOS	FLUJO DE FONDOS ACUMULADO
0	(\$ 513.327,77)	(\$ 513.327,77)
1	\$ 213.492	(\$ 299.835,77)
2	\$ 189.042	(\$ 110.793,77)
3	\$ 221.853	\$ 111.059,23
4	\$ 255.212	\$ 366.271,23
5	\$ 585.067	\$ 951.338,23
PRI		
$PRI = \frac{\$ 624.121,54}{\$ 221.853,00} \cdot 1 = 2,81$		
3 AÑOS		
9 MESES		
0,81*12 = 9,72		
22 DÍAS		
0,72 * 30 = 21,6		
PRI = 3 AÑOS, 9 MESES Y 22 DÍAS		

Nota: Elaborado por MONCAYO, Rocío

Anexo 17

Gráfico No. 1

CONSUMO EN ECUADOR

Consumo per cápita de pollo al año
(Kg/persona/año)

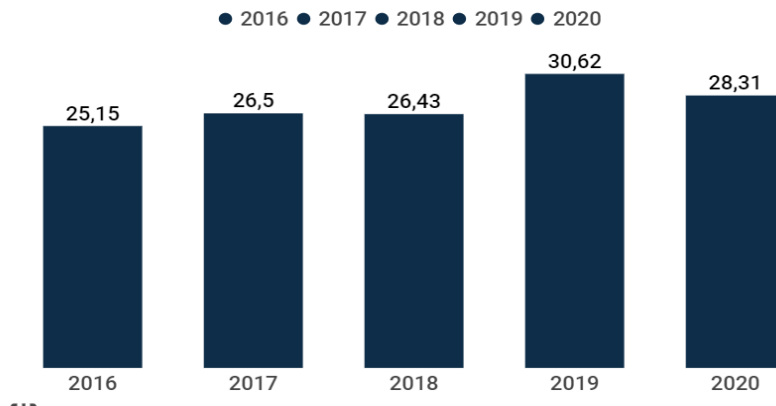

Nota: Fuente de CONAVE (Corporación Nacional de Avicultores del Estado)

Anexo 18

Gráfico No. 2

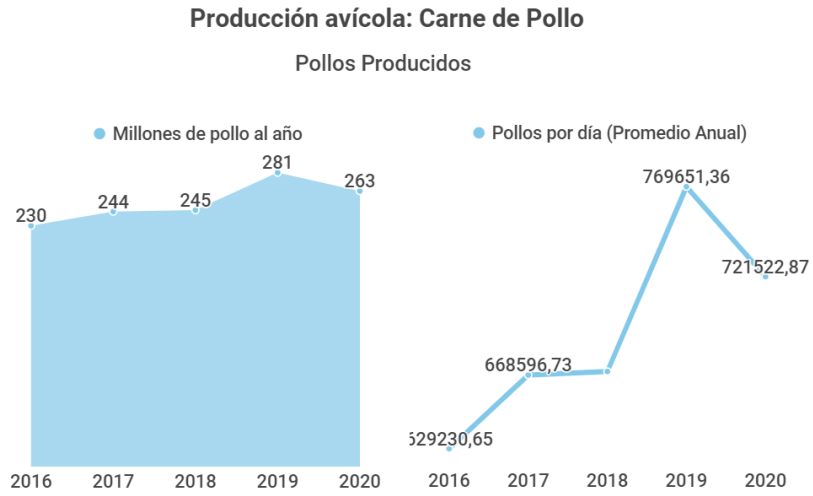

Nota: Fuente de CONAVE (Corporación Nacional de Avicultores del Ecuador)

Anexo 19

Gráfico No. 3 Encuesta

ENCUESTA

Dirigido a: Beneficiarios del Bono de Desarrollo Humano

Objetivo:

La finalidad de esta encuesta es conocer la realidad de los beneficiarios del Bono de Desarrollo Humano de la Parroquia Constantino, y la manera en la que incide sobre la calidad de vida.

Instructivo:

Los datos serán utilizados exclusivamente para el trabajo.

Lea detenidamente estas preguntas antes de seleccionar la respuesta.

Marque con una (X) la respuesta.

Instrucción General Del Encuestado:

Edad: Género: Masculino..... Femenino.....

Estado Civil: Soltero..... Casado..... Viudo.... Divorciado.... Unión Libre....

Cargas Familiares:

Nivel de formación: Primaria..... Secundaria.... Tercer Nivel..... Otro....

A) INGRESOS

1.- ¿Cuál es su nivel de ingreso personal?

Menos de \$318

\$319-\$400

Más de \$400

B) BONO DE DESARROLLO HUMANO

2.- ¿Está usted de acuerdo con el valor monetario que actualmente reciben las familias como parte del Bono de desarrollo Humano?

SI No

3.- ¿En que invierte usted los ingresos por concepto del bono de desarrollo humano?

En Alimentación	Pago de servicios básicos
Crédito	Educación
Salud	Ocio y diversión
Vivienda	Otros: ¿En qué?
Vestimenta		

4.- ¿Sabe usted si la Junta Parroquial de Constantino Fernández ayuda adicionalmente a las familias que reciben el bono de desarrollo humano?

SI No

5.- ¿Con el Bono de Desarrollo Humano cubre las necesidades básicas del hogar?

SI No

6.- ¿Sabe de programas de ayuda social comunitaria?

SI No

7.- ¿Sabe de programas de inversión para los beneficiarios del bono?

SI No

8.- ¿Ha tenido ideas de emprendimiento que le ayuden a generar nuevos ingresos?

SI No

C) CALIDAD DE VIDA

9.- ¿Con su nivel de ingresos puede satisfacer todas sus necesidades?

SI No

10.- Usted tiene acceso a:

DETALLE	SI	NO
Alimentación		
Vestimenta		
Educación		
Salud		
Vivienda		
Servicios Básicos		

D) SOCIEDAD

11.- ¿Cree usted que, con la creación de una asociación avícola, mejoraría su calidad de vida?

SI No

12.- ¿Estaría dispuesto a formar parte de una asociación avícola?

SI No

13.- Para emprender actividades productivas usted necesitaría de:

DETALLE	SI	NO
Asesoría técnica		
Financiamiento		
Asesoría legal		
Apoyo		
Gubernamental		

Observaciones:.....
.....
.....
.....

Fecha de Aplicación:

¡¡GRACIAS POR SU COLABORACIÓN!!

Nota: Elaborado por MONCAYO, Rocío